

I-HISTOIRE DE LA COMMUNE URBAINE

La commune Urbaine de Mandritsara se trouve dans la District de Mandritsara, Région de la SOFIA, Préfecture d'Antsohihy et ex-province de Mahajanga.

De 1950 à 1963, c'était une commune Rurale dirigée par le Maire RANDRIANARIJAONA,

et la Mairie était implantée à Mandritsara Ambony (quartier de la commune).

En 1965, la commune était devenue Commune Urbaine dirigée par le Député-Maire, MIADANA Victor, et la Mairie était implantée à Mandritsara Vaovao (Lapan'ny Tanàna),

Inauguré dans le courant de l'année 1965. Puis se succédaient les Maires suivants :

- RASOLONJATOVO Paul (Pasteur)
- TIANEFA (Charpentier)
- TSIVINIRANA (Adjoint d'Agriculture)
- RANDRIAMAHAZAKA Michel (Adjoint d'Administration)
- DOANY Benoît (Instituteur)
- MAROTIA Laurent (Opérateur économique)
- RANDRIAMINOZARA Vévé (Opérateur économique)
- MAROTIA Laurent, (Opérateur économique)
- INDRIANTSIFERANA Radison Zaralahy (Professeur Certifié)
- RASOLOFONDRODONGA Gerard, Maire en exercice (Opérateur économique)

La Commune Urbaine de Mandritsara compte actuellement 13 Fokontany :

- ANDOHOMBY
- AMBALABE
- AMBALAKOMPANIA
- AMBALANANTSOTRY
- AMBOHIMAHAVELONA
- AMBOHIMANDROSO
- AMPITATSIMO
- ANTANANTSIMIHETY
- ANTANANDRIANIVELO
- ANTSAHABE
- MANDRITSARA AMBONY
- MANDRITSARA VAOVAO
- MAROAMBOKA

Chacun de ces Fokontany est dirigée par un Président de Fokontany et son Adjoint. Ils sont

Élus par l'élection du Fokonolona plus de 18 Ans (ensemble de la population vivant dans le Fokontany) .

II. STRUCTURE ADMINISTRATIVE :

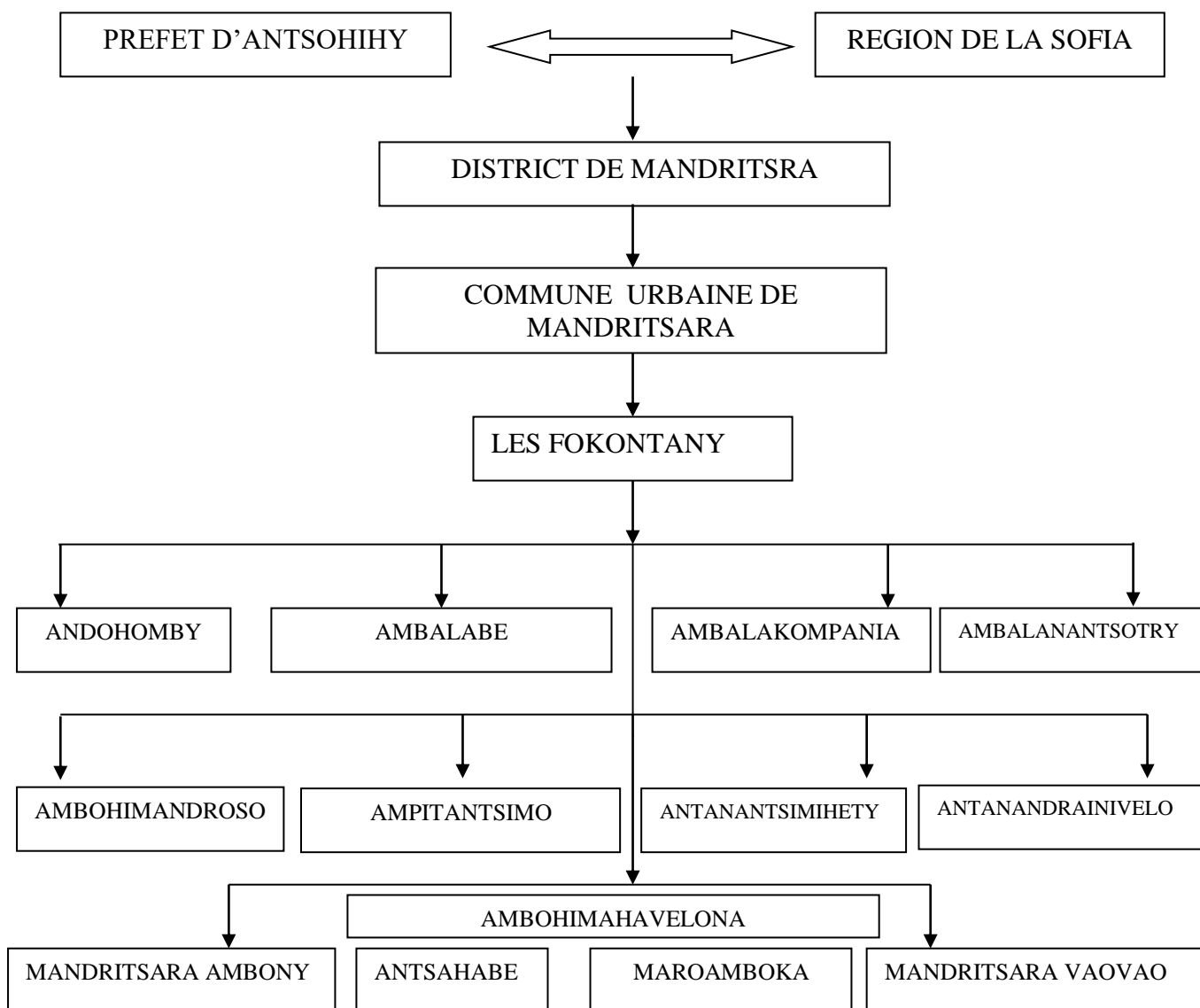

LES COMMUNES RURALES LIMITROPHES :

POINTS CARDINAUX	COMMUNES LIMITROPHES
A L'EST	ANTSOHA ET TSARATANANA
AU SUD	TSARATANANA ET ANTANANDAVA
AU NORD	ANTSOHA
A L'OUEST	ANTSOHA ET ANTANANDAVA

III. LES ELUS ET LES DIVERSES AUTORITES :

1) Au niveau de la commune :

AUTORITES ET ELUS	NOMS ET PRENOMS	ATTRIBUTION
Administratives	RASOLOFONDRODONGA Gerard	MAIRE de la COMMUNE
	TOTOAOMBY Raymond	1 ^{er} ADJOINT au MAIRE
	TSIERENANA Roger	2 ^{ème} ADJOINT au MAIRE
	MANANJARA Jean Christophe	3 ^{ème} ADJOINT au MAIRE
CONSEILLERS	RANDRIAMANARINA George	Président du conseil municipal
	ZAKAMISY Raphaël	Vice-président du conseil municipal
	RANDRIANIRINA Ferdinand Cristallin	Rapporteur
	RANDRIAMAMPIANINA Justin	Rapporteur
	RANDRIAMONAZARA Vévé	Membre du conseil
	RAHARIJAONA Joël Anastase	Membre du conseil
	JEAN DE DIEU	Membre du conseil
RENE	Membre du conseil	
MARCELLINE Bernadette	Membre du conseil	

2) Au niveau des Fokontany :

AUTORITES	NOMS et PRENOMS	ATTRIBUTION	FOKONTANY
ELUS	RAMINOSON Ralisy HOSSEN Saïd Ali Sharifou	Chef de Fokontany Chef de Fokontany Adjoint	ANDOHOMBY
	RAMIANDRASOAMAHATRATRA Jeannot RAZANANORO Noeline	Chef de Fokontany Chef de Fokontany Adjointe	AMBALABE
	TIAZOKY Bruno KIKI Bitsilay	Chef de Fokontany Chef de Fokontany Adjoint	AMBALAKOMPANIA
	ANTOINE LAURISTIDE	Chef de Fokontany Chef de Fokontany Adjoint	AMBALANANTSOTRY
	DONALDIS Francklin AUGUSTIN	Chef de Fokontany Chef de Fokontany Adjoint	AMBOHIMAHAVELONA
	RAHARIJAONA Herve Daniel RANDRIANJAFY Fredon	Chef de Fokontany Chef de Fokontany Adjoint	AMBOHIMANDROSO
	RATIARISON Nampandraza Valsisoa RANDRIAMANATRIKA Wenceslas Frederic	Chef de Fokontany Chef de Fokontany Adjoint	MANDRITSARA AMBONY
	RABENJA Josephe RANDRIANAVIANA Robin	Chef de Fokontany Chef de Fokontany Adjoint	MANDRITSARA VAOVAO
	TODISOA Ortholand Edmond TOMBOSOA Jean	Chef de Fokontany Chef de Fokontany Adjoint	AMPITATSIMO
	RAVELOMANANA Charles Désiré TODIASA Marcelin	Chef de Fokontany Chef de Fokontany Adjoint	ANTANANDRAINIVELO
	RABENOAVY Philibert Rolland	Chef de Fokontany Chef de Fokontany Adjoint	MAROAMBOKA
	RAVELONDRAZANA Jean Felix SOUFALI Rasoavelo	Chef de Fokontany Chef de Fokontany Adjoint	ANTSAHABE
	VOHANGY Adèle RAMAROSALAMA Daniel	Chef de Fokontany Chef de Fokontany Adjoint	ANTANANSIMIHETY

V. GEOGRAPHIE PHYSIQUE DE LA COMMUNE :

- Superficie : $253.700 \text{ m}^2 = 2,53700 \text{ KM}^2$
- Relief : vaste cuvette chevauchée par deux (02) collines
- Hydrographie : traversée par la rivière MANGARAHARA et de MAROAMBOKA
- Climat : chaud et pluvieux

VI. GEOGRAPHIE HUMAINE :

- Nombre d'habitants : **29.145**
- Accroissement démographique : 4,32%
- Nombre des étrangers : 234 dont
 - Belge : 110
 - Comoriens : 109
 - Français : 15
- Etude sociologique :
 - ✓ Ensemble de la population Malagasy : 28.911 dont
 - Antaimoro : 65
 - Antaisaka : 21
 - Antakarana : 39
 - Antandroy : 102
 - Antanosy : 21
 - Betsileo : 245
 - Betsimisaraka : 182
 - Makoa : 736
 - Merina : 1055
 - St Mariens : 30
 - Sihanaka : 154
 - Tsimihety : 26.261
 - ✓ Ethnie dominante : TSIMIHETY
 - ✓ Principales activités : agriculture, élevage, commerce, prestation de services
 - ✓ Coutume : dirigée par les SOJABE (notables)
- Densité et répartition de la population :
 - Densité :
 - Fokontany la plus peuplée de la commune : Ambalacompania
 - Mouvements saisonniers de la population :
 - Saison de pluie : culture de riz et de maïs, arachide
 - Saison sèche : vente des produits locaux
 - Maladie endémique : paludisme

VII. VOIE DE COMMUNICATION :

a) Routes :

CATEGORIE	LONGUEUR	ETAT
Rue goudronnée	02 km environ	abîmée
Rues secondaires	La plupart	mauvaise

b) *Canaux d'évacuation* : problème d'évacuation d'eau faute de canaux d'évacuation.

c) Aérodrome :

Nom : TODIARIVO

Etat : piste non goudronnée (impraticable en cas de pluie abondante) ; mais accessible aux petits avions

VIII. ACTIVITES ECONOMIQUES :

1. SECTEUR PRIMAIRE :

a. Agriculture :

➤ Cultures vivrières

Données sur les cultures

NATURES DES CULTURES	SAISON DE CULTURE	PERIODE DE COLLECTE
Riz	Octobre – Avril	Avril - Juillet
Maïs	Octobre – décembre	Décembre - Février
Manioc		Juillet - Octobre
Arachide		Avril - Octobre

Données sur la collecte des produits locaux :

NOMS DES SOCIETES COLLECTEURS	NATURE DES PRODUITS COLLECTES	DESTINATION DES PRODUITS
CECAM	Paddy	locale
RAMANANDRAIBE	Girofle, vanille	Extérieur
COLLECTEURS PAKISTANAIS et MALAGASY	Raphia	Antananarivo
COLLECTEURS PAKISTANAIS	Cire	Mahajanga
COLLECTEURS LOCAUX	Arachides	Antananarivo, locale

Données sur les marchés ordinaires :

LOCALITE	JOURS DES MARCHES	NOMBRE DES PERSONNES RASSEMBLEES	PRODUITS VENDUS
BAZARIBE et BAZARIKELY	Tous les mardis	867	Riz blanc, légumes, haricot, fruits, produits artisanaux
BAZARINTSARETY	Tous les jeudis	1346	Riz blanc, légumes, haricot, fruits, produits artisanaux, charbon de bois, bois de chauffe...

b. Elevage :

ESPECES ANIMALES ELEVEES	NOMBRE		
	Année 2014	Année 2015	Année 2016
Bœufs	22.050	21.215	20.360
Chèvres	21.342	19.230	18.562
Porcs	17.564	1.560	1.820
Poules	34.567	45.260	35.870

Données sur les marchés périodiques de bovidés :

LOCALITE	JOUR DU MARCHE	NOMBRE DE BOVIDES VENDUS AU MARCHE	NOMBRE DE PERSONNES RASSEMBLEES	CAPITAL DES MONNAIS EN CIRCULATION
Sabotsibe Ambohimandroso	Samedi, tous les quinzaines de chaque mois	1200	3500	120 MILLIONS D'ARIARY

Destination des bovidés vendus : MANANARA- ANDILAMENA- AMBATONDRAZAKA- MAROANTSETRA , ANDAPA , SAMBAVA et la majorité à TAMATAVE.

c. Abattoir :

LIEU	NOMBRE D'ANIMAUX ABATTUS PAR JOUR	DESTINATION
Ankobaso (Mandritsara ambony)	05	Marchés locaux

d. Boucherie :

ESPECES ANIMALES VENDUES	LIEU DE VENTE
Bœuf	Marchés locaux
Porc	
Chèvre	

2. SECTEURS SECONDAIRE ET TERTIAIRE :

a) Implantation des entreprises :

LIEU	APPELATION, RAISON SOCIALE	NOM DU RESPONSABLE
Ambalabe	ESOS	SOLOMIRINA Célestin
Ambalabe	Les RABELAZA	RABELAZA Jenia
Ambalabe	Enterprise ECORA	RAZAFIMARIHANY
Ambalabe	Enterprise EGCRA	SULTAN GOULAM H.
Ambohipo	Enterprise VOLAMBITA	JAQUES Etienne

b) Tourisme :

Sites touristiques : - MUSEE DE L'ANDRONA, à Ambalabe
- LA GROTTTE D'ANKITSIKITSIVAHA

Etablissements hôteliers :

QUALITE ET CAPACITE D'ACCUEIL	NOM ET ADRESSE DU RESPONSSABLE
HOTEL BAR RESTAURANT PATTES (07)	RASOA Odette Bar Restaurant Pattès, Ambalabe (415) MANDRITSARA
HOTEL DU CENTRE	SABINE Antanandrainivelo MANDRITSARA
HOTEL BAR DJEMBE (10)	MANANKO Mandritsara vaovao MANDRITSARA
HOTEL BAR BELLE VUE (05)	Mandritsara vaovao
ESPACE «G » (salle de fête et chambres d'hôtels)	RASOLOFONDRODONGA Gérard Mandritsara vaovao
HOTEL BAR BETSILEO (15)	RAZANAMIADANA Antonette dit PELA ANTANANDRAINIVELO
HOTEL BAR JUSTIN (10)	RATSIMATAHOTRA JUSTIN, Ambohimandroso, MANDRITSARA

c) Production artisanale : tsihy, sajoa, huile d'arachide ,mesobe , mesombary .

IX. POINTS SENSIBLES :

JIRAMA (Jiro sy Rano Malagasy) : électricité et eau coulante.
Problème : extension insuffisante.

X. IMPLANTATION DES SERVICES DES HOPITAUX OU DES POSTES SANITAIRES :

LIEU	QUALITE	RESPONSABLE
Abohimandroso	Hôpital privé, ayant un centre chirurgical	Dr RALAIMIARISOA Adrien, EGLISE BAPTISTE BIBLIQUE à Madagascar
Mandritsara vaovao	Centre hospitalier de district	Dr RANDRIAMITOMBO Marcelin , Médecin Résident
Antanandrainivelo	Centre de Santé de Base	Dr EDWIGE

XI. IMPLANTATION DU COMMISSARIAT DE LA POLICE NATIONALE :

Lieu : Ambalabe
Zone de compétence : dans la commune urbaine
Effectif : 30
Nom du commissaire : RANDRIAMANANTENA Jean Patrick

Depuis avril 2008, il a été créé un corps urbain, formé d'éléments de la Police Nationale et de la Police Communale, basé dans l'enceinte de la Mairie et rattaché directement à la Commune urbaine.

XII. IMPLANTATION DE LA GENDARMERIE :

Lieu : AMBALABE

Unité : COMPAGNIE

Effectif : 98

Nom du commandant d'unité : RAMANANGA Gildas

XIII. IMPLANTATION DES ETABLISSEMENTS SECONDAIRES :

LIEU	NOM DE L'ETABLISSEMENT	CATEGORIE	EFFECTIFS DES ELEVES
Ambalacompania	Lycée Victor Miadana	Niveau III	2200
Ambohimandroso	CEG INDRIAMIHAJA Paul Bert	Niveau II	1740
Sahavoay	CEG TSARAVONY Marie Jeanne	Niveau II	1352
Ambohimahavelona	EPP et PRESCOLAIE	Niveau I	225
Maroamboka	EPP et PRESCOLAIRE	Niveau I	658
Ampitatsimo	EPP	Niveau I	333
Ambalabe	EPP et PRESCOLAIRE	Niveau I	1077
Maroamboka	Lycée Privé FJKM	Niveau III	28
Maroamboka	CEG FJKM	Niveau II	138
Maroamboka	EP FJKM et PRESCOLAIRE	Niveau I	125
Mandritsara vaovao	Lycée Privé MAHEFA et COLLEGE	Niveau III	125
Ambalanantsotry	Lycée Privé FANJAVA et COLLEGE	Niveau III	1163
Ambalanantsotry	EP PRIMAIRE FANJAVA	Niveau I	480
Andohomby	Lycée Catholique Jean Paul II	Niveau III	800
Ambalacompania	Lycée Privé Mangarahara	Niveau III	80
Ambohimandroso	COLLEGE FANANTENANA	Niveau II	252
Mandritsara vaovao	CEG MAHEFA	Niveau II	105
Mandritsara vaovao	CEG privé St Jean	Niveau II	543
Adohomby	EP Ste Thérèse et PRESCOLAIRE	Niveau I	909
Manditsara vaovao	CEG LA COLOMBE	Niveau II	154
Mandritsara vaovao	EP LA COLOMBE et PRESCOLAIRE	Niveau I	608
Mandritsara vaovao	LYCEE LA COLOMBE	Niveau III	40
Mandritsara vaovao	CEG Fanambinatsoa	Niveau II	1155
Ambalacompania	LYCEE ADVANTISTE	Niveau I-II-III	177
Mandritsara Vaovao	EP LES ANGELOTS et PRESCOLAIRE	Niveau I	318
Mandritsara Vaovao	EP ORIMBATO	Niveau II	186
Antsahabe	Lycée Privé Fanambinatsoa	Niveau III	138
Antsahabe	Lycée Privé LA DOUANE	Niveau III	329
Antanandrainivelo	EP ANDRINANDRONA	Niveau I	120
Antanandrainivelo	Centre d'activités préscolaires ANDRINANDRONA	Préscolaire	100
Mandritsara vaovao	EP LA BONNE NOUVELLE	Niveau I	170
Ambalabe	Centre d'Activité Préscolaire LA BONNE NOUVELLE	Préscolaire	96

Mandritsara vaovao	CEG LA BONNE NOUVELLE	Niveau II	60
Ambohimandroso	Unité de Formation et de Recherches (Annexe de l'Université de Tuléar)	Études supérieures	380
Antanandrainivelo	CNTMAD	Études supérieures	52
Mandritsara Vaovao	Ecole Supérieur de Formation des Infirmiers (Privé)	Etudes supérieures	100
Mandritsara Vaovao	Ecole Supérieur de Formation des Infirmiers (Privé)	Etudes supérieures	80
Ambohimandroso	Ecole Supérieur de Formation des Infirmiers (Privé) HVM	Etudes supérieures	16

XIV. IMPLANTATION DES COMINICATION :

LIEU	DENOMINATION	FREQUANCE F.M
Mandritsara ambony	Radio feon'Androna (RFA)	99.2
Ambalacompania	Radio Mangarahara	103.0
Mandritsara Vaovao	Radio feon'ny SOFIA	97.0
Mandritsara vaovao	Radio Feon'ny vaovao mahafaly	92.2
Andohomby	Radio Fivoarana	90.3
RESEAU TELEPHONIQUE		
Mandritsara vaovao	AIRTEL	
Maroamboka	AIRTEL	
Mandritsara vaovao	TELMA	
Mandritsara vaovao	ORANGE	

V. IMPLANTATION DES ETABLISSEMENTS RELIGIEUX :

LIEU	DENOMINATION	EFFECTIF DES CROYANTS
Andohomby	Eglise Catholique	1863
Ambalanantsotry	Eglise Catholique	1560
Mandritsara ambony	Eglise FJKM	1100
Ampitatsimo	Eglise FJKM	854
Antsahabe	Eglise FJKM	632
Sahavoay	Eglise Adventiste	342
Antanadrainivelo	Eglise pentecôtiste	123
Antanandrainivelo	Eglise Musulmane	43
Mandritsara vaovao	Eglise Arapilazantsara	65
Ampitatsimo	Eglise Luthérienne	65
Ambalabe	Eglise Bouddhiste	46
Antanantsimihety	Eglise Baptiste Biblique	453
Ampitatsimo	Eglise Jesosy Mamonjy	120
Ambalabe	Eglise FPVM	150

VI. PERSPECTIVE DE PROGRAMME INTEGRE

Ce programme vise à résoudre ou du moins à atténuer les problèmes rencontrés par la population résidant dans la commune urbaine de Mandritsara, aussi ce programme a été défini après analyse des problèmes de survenus auprès de la population.

1) Les problèmes

a) Problèmes de salubrité

Ils sont dus à l'insuffisance ou à l'inexistence d'infrastructure de base tels les bous à ordures, les latrines publiques, les réseaux d'évacuation d'eau de pluie et d'eau usée. Certains Fokontany ne dispose pas de réseau d'alimentation en eau

b) Problèmes d'aménagement du bain

L'exode rural provoque un accroissement considérable de la population urbaine, ce qui entraîne une extension rapide de la ville vers les périphériques.

Or la commune urbaine ne dispose pas de plan d'urbanisme pour répondre à ces nouvelles constructions. Ainsi des maisons poussent comme des champignons, d'une manière anarchique.

c) Problèmes culturels

La commune ne dispose de centres de loisirs pour accueillir une population nombreuse, formée surtout de jeunes ; à l'exception du Stade Municipal.

Cette population jeune, faute d'encadrement, fréquente de petites salles de projection vidéo privées, qui ne répondent pas aux normes de salubrité et de sécurité.

d) Problèmes de genres

La communauté féminine n'a que le centre de formation informatique qui ne peut accueillir qu'une douzaine de femmes, pour pouvoir créer ou améliorer des activités génératrices de revenus. Or d'autres domaines d'activités s'avèrent plus intéressantes pour les femmes sans revenus et qui ont un niveau intellectuel assez bas.

e) Problèmes d'environnement économiques

L'économie du District de Mandritsara est essentiellement agricole basée sur les cultures vivrières et d'exportation et d'élevage. Comme les pratiques restent encore ancestrales, cette économie a besoin d'une ré dynamisation. Certaines associations apportent déjà leur concours dans l'encadrement des paysans.

Mais la Commune Urbaine, en tant que chef lieu du District, peut jouer un rôle important dans cette ré dynamisation et elle dispose d'un ancien centre de formation agricole.

2) Le Programme

a) Pour résoudre les problèmes de salubrité et d'aménagement, il s'avère nécessaire d'entreprendre :

- Le curage ou la création de canaux d'évacuation d'eaux de pluie et d'eaux usée.
- L'extension des réseaux d'alimentation en eau et en électricité
- La réhabilitation de Stade municipale

- L'implantation des Puits d'eau dans les Quatre Fokontany (Antsahabe , Tsararivotra , Maroamboka et Ambohimandroso)
- L'implantation des bains-douches et de lavoirs publics
- L'extension et la réhabilitation des marchés publics
- La réhabilitation du bureau de la commune urbaine
- La construction d'une clôture de la Bureau Commune Urbaine
- La plantation d'arbres fruitiers ou décoratifs le long des rues
- L'implantation d'une gare routière répondant aux normes nationales
- La réhabilitation et la construction des rues

b) Pour palier à l'insuffisance de structures de loisirs, il est opportun de :

- ✓ Créer un centre polyvalent socioculturel autonome, à l'emplacement de l'actuel Bazaribe. Il sera doté d'un centre multimédia qui servira à l'éducation et à la formation de la population
- ✓ Faire l'extension et la réhabilitation du Stade Municipal

c) Avec l'accroissement rapide de la population urbaine, il est urgent :

- ✓ De doter le CSB II, d'un bloc opératoire
- ✓ De faire l'extension de CSB urbain pour répondre aux besoins croissants de la population en matière de santé
- ✓ De créer d'autres établissements scolaires publics de tous les niveaux : établissements primaires et établissements secondaires
- ✓ De soutenir l'unité de formation et de recherches de la région SOFIA qui est implantée dans la commune urbaine de Mandritsara.

d) Et afin de permettre à la Commune Urbaine de Mandritsara d'être plus autonome dans ses activités de développement, elle doit s'équiper progressivement de matériels et d'outillages :

- Brouettes
- Camion benne
- Camion citerne de vidanges sanitaires
- Matériels de compactage
- Pelle mécanique, ect...
- Camion de pompage pour pompier

e) Pour la promotion des femmes, il faut créer un centre de formation et d'apprentissage d'activités génératrices de revenus (tissage, coupe et couture, cours de cuisine, agriculture, élevage, potentielle... . Ce centre peut être implanté au centre polyvalent de Bazaribe.

f) Pour redynamiser les activités agricoles, la commune urbaine projette de créer une vitrine agricole à l'ancien centre de formation agricole Antatatra situé à 2Km du centre ville :

- Culture d'arbres fruitiers et de bois d'œuvre
- Elevage de bœufs, porcs et de volailles
- Production et stockage de semences et de provendes.

La provende sera ravitaillée essentiellement par des produits Locaux.

VII. FINACEMENT DU PROGRAMME :

Le budget propre de la commune urbaine est nettement insuffisant pour financer ce programme ambitieux. Aussi faut-il recourir à deux sortes de financement.

1. *Financement public :*

La commune participera à raison de 10% à ce financement public (FER, FID, PSDR) sauf pour le FDL (Fonds de Développement Local)

2. *Financement privé :*

Ce financement peut être obtenu en partenariat avec des pays ou organismes étrangers (Partenariat ou jumelage).

La recherche de ce financement nécessite le déplacement des responsables de la commune urbaine à l'extérieur.

CONCLUSION :

L'objectif de ce programme est d'assurer la santé, l'éducation, la sécurité et le bien-être de toute la population résidant dans la commune urbaine de Mandritsara.

Fait à Mandritsara, le 17 Février 2017

LE MAIRE DE LA COMMUNE URBAINE
DE MANDRITSARA

RASOLOFONDRA DONDA Gerard